

MÅNEDSBLADET

# *Glemmer du*

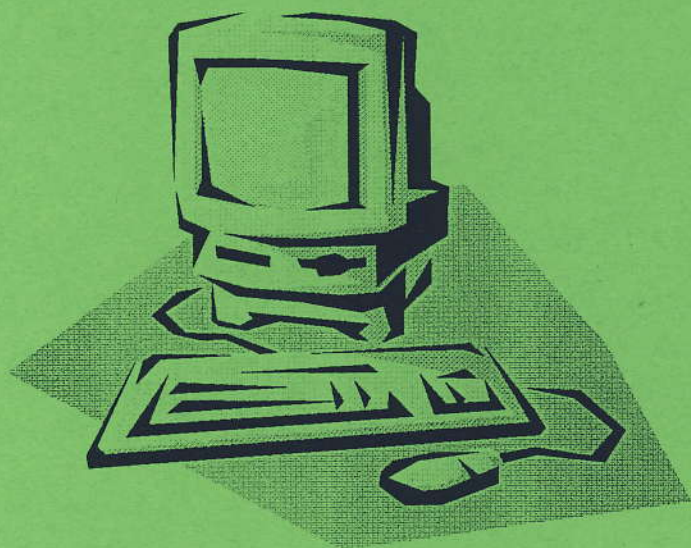

*Arkivernes Dag*

**Nr. 9 Oktober 1999**

**Tårnby Kommunes**

**Lokalhistoriske Samling**

ISSN 1397-5412

*Glemmer du*

Tårnby Kommunes Lokalhistoriske Samling  
Skrevet og redigeret af Inger Kjær Jansen

## **Lørdag den 23. oktober**

Åbent hus

Hovedbiblioteket, Lokalhistorisk Samling kl. 10.00-16.00

### **Lokalarkivernes dag**

#### **Historien er derinde!**

På denne dag holder lokalarkiver over det ganske land for første gang "Åbent hus". Besøgende får en mundsmag på alle de tilbud, som lokalarkiverne kan tilbyde sine borgere: Introduktion til slægtsforskning, ejendomshistorie og virksomhedshistorie. Se gamle film og udstillinger om mergellejer, børnearbejde, middelalder. Være med til byvandring, historiske messer, studere gamle kort, hjælpe med identifikation af fotos og selv kunne fremvise "hvad chatollet gemmer". Deltage i gættekonkurrence og quizzer" og få mulighed for at aflevere materiale som vores efterkommere vil være glade for at kunne se.

På Tårnby Kommunes Lokalhistoriske Samling arrangerer vi denne dag en introduktion til slægtsforskning på internet. Alle er velkomne også meget gerne folk som aldrig før har sat deres ben på et lokalhistorisk arkiv - men en advarsel! Det kan være vanedannende.

Hvert år besøger over 100.000 mennesker landets ca. 430 lokalarkiver. Det er mange, men slet ikke nok i forhold til de muligheder, som lokalarkiverne kan byde på. Mange har nok den opfattelse, at arkiverne er støvede, triste og gammeldags, men arkiverne byder på mange muligheder også for andre end slægtsforskere. Her kan du også dykke ned i bygningers, virksomheders og landsbyers historie. Måske for at finde mysterier og spørgsmål, som vil holde dig fanget i lang tid, hvis du skal løse dem. Du vil måske

af, hvorfor der i Kastrup er en vej, der hedder Saltværksvej, eller hvorfor Maglebylille blev valgt til anlæggelse af lufthavnen. Eller: hvem har boet på Saltholm gennem tiden. Hvordan var det at arbejde på Svovlsyrefabrikken og Kastrup Glasværk. Svarene findes på Tårnby Kommunes Lokalhistoriske Samling. Her er der bøger, tidsskrifter aviser, arkivalier erindringer og fotografier, der fortæller kommunens historie.

I det følgende beskrives nogle af de hjælpemidler vi har til slægtsforskere.

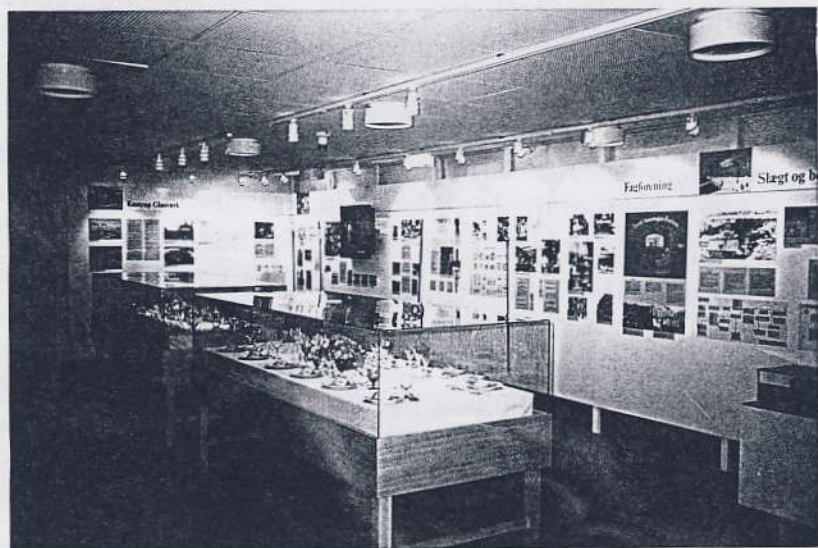

*Lokalhistorisk Samling har også udstillingslokaler på Kastrup-gårdsamlingen, her er det udstillingen om Kastrup Glasværk*

## SLÆGTSFORSKNING -hvordan kommer jeg i gang?

### Lær gotisk skrift

En forudsætning for at dyrke slægtsforskning er, at man kan læse gotisk skrift. Det kan man enten lære på aftenskole eller ved selvstudium f.eks. med hjælp af:

Henning Jensen: Gotisk skrift. 1990.

Anna Møldrup: Gotisk skrift. 1977.

Georg Simon: Gotisk Skrift. 1977.

Disse bøger kan lånes på biblioteket.

### Overblik over slægt og kilder

Noter alle umiddelbare oplysninger om din slægt ned og spørg de ældre familiemedlemmer ud, og læs dernæst en af de mange bøger om slægtsforskning f.eks.:

Anna Alstrøm: Lær slægtsforskning. 1986.

Knud Hansen: Tilbage til rødderne. 1995.

Elo Harfot: Trævlerødder. 1984.

Knud Prange: Mit navn er Jensen. 1989.

Suno Scharling: Min slægt -hvordan-hvornår-hvorfor. 1989.

Disse bøger kan også lånes på biblioteket.

### Lokalarkivet kan hjælpe dig videre med:

## Folketællingslister

På arkivet i Tårnby har vi gamle dages folkeregister i form af **folketællingslisterne** fra 1787 og frem til 1911. Listerne kom med års mellemrum og med forskellige oplysninger. Her får man en god start: oplysninger om navn, alder, erhverv og fra 1845 kommer det meget vigtige - fødestedet - med. Fra 1901 oplyses endvidere bopælens matrikel nr. og eventuel adresse.

Her på arkivet er der yderligere hjælp at hente: et **navneregister til folketællingerne** 1855, 1890 og 1901.

Folketællingslisterne er til og med 1890 fotokopier i bogform, 1901, 1906 og 1911 er på mikrofilm. På Edb-programmet **Landbase** er flere af folketællingerne for landsbyerne Kastrup og Tårnby indtastet, så det er nemmere at søge på enkelte navne. Men spørg personalet nærmere herom.

## Optegnelse

70001

paa Folketallet n. v. i

Sogn,

Herred eller Dirk,

Amt

den 1<sup>te</sup> Februar 1840.

Byernes eller Stedernes Navne med Anførsel af Gaarde, Huse o. s. v.	Antallet af Familierne i hver Gaard og hvert Hus.	Samtlige Personers Navne i hver Gaard, hvert Hus, hver Familie.	Endver Personers Alder, det levende eller døde, klar beregnet.	Gift, Ugift, Enkemand eller Enke.	Personernes Titel, Embede, Forretning, Haandværk, Næringøvei, Stilling i Familien eller hvad de leve af.
Tårnbygaard	73	B. B. Hansen			
49 af Jimin	1	Albert Rasmussen Ellen Rasmussen	32 20	gift	Jimin og Rasmussen Lars Rasmussen
50 af Jimin	2	Lakariis Jensen Johan is Jensen Pens Lakariis Nils Lakariis Louise Margrethe Lakariis	39 30 11 4 1	gift gift gift gift	Redukt og Kommismand Lars Rasmussen Lars Rasmussen Lars Rasmussen

Side fra 1840-folketællingen fra Tårnby Sogn.



## Kjærs arkiv

Vi har kopieret forskellige værdifulde slægtsoptegnelser angående Tårnby Sogn fra kommandørkaptajn Kjærs arkiv, der findes på Landsarkivet for Sjælland. Det er: **navneregister til skrifter 1650-1787** og til **vielser 1676-1814**. En **gennemgang af Tårnby Sogns gårde og huse og deres beboere 1676-1787**, **Oeders liste fra 1771** (en forenklet folketællingsliste) transskriberet og med tilføjelser. Disse optegnelser er indbundet og fremlagt til brug for vores slægtsforskere.

## Skifter

Arkivet har **skifter fra Amager Birk** fra ca. 1659-1919 på mikrofilm. Hvis der blev foretaget skifte, d.v.s. opgørelse af boet efter en afdød, kan man i skifterne få en levende beskrivelse af hjemmets indretning og bogave ofte ned til mindste detalje - det gælder specielt for 1700-tallet. Skifteprotokollerne har **navneregister** enten foran eller bagi protokollerne. På arkivet er registrene for årene 1659-1836 kopieret og indbundet.

## Skøde -og panteprotokoller

**Skøde -og panteprotokollerne** giver oplysninger om, hvem der har ejet gårde og huse i kommunen gennem tiden, og hvem man har lånt penge af. I de ældre skøder er aftægtskontrakterne som oftest med. Arkivet har skøde -og panteprotokoller fra Amager Birk fra ca. 1746-1919.

Forskellige **registre til skøde -og panteprotokollerne:**

- a. Foran eller bagi hver protokol findes **navneregister**.
- b. Et samlet skøde -og panteregister for årene 1771-1827 opstillet kronologisk med oplysninger om byens navn, sælger og købers navne (**mikrofilmrulle 62273**).



- c. Et samlet register over adkomster (skøder) 1822-1860 opstillet kronologisk (**mikrofilmrulle 13047**).
- d. Alfabetisk navnerregister til realregister med henvisning til matrikelnummer og side i realregistret -se nedenfor- (**mikrorulle 62302-62303**).
- e. Realregister til Amager Birk, Tårnby sogn skøde -og pante-protokoller ca. 1850-1935, opstillet efter matrikel nr. by for by med oplysninger om køber/sælgers navn og tidspunkt for tinglysningen (**mikrofilmruller 62296-62300**).

### **Brandforsikringsprotokoller**

De fleste ejendomme -forsvundne som eksisterende- har været brandforsikret. **Brandforsikringsprotokollerne** kan med deres oprensning af ejendommens enkelte bygninger, deres anvendelse og bygningsmåde være en guldgrube for dem, der interesserer sig for ejendomshistorie. Protokollerne er opstillet efter brandforsikringsnumre, by for by. Fra ca. 1850 er ejendommens matrikelnummer oplyst. Brandforsikringsprotokollerne indeholder i den sidste rubrik en vigtig henvisning til eventuelle **brandtaksationer**. Brandtaksationerne er en ofte udførlig beskrivelse af ejendommens bygningsmåde og indretning. Arkivet har taksationer fra Tårnby sogn fra ca. 1761-1947.

Foruden registrene i brandforsikringsprotokollerne har lokalarkivet udarbejdet kartotekskort på matrikelnumre med henvisning til, hvor ejendommen omtales i brandforsikringsprotokollerne.

Brandforsikringsprotokoller og - taksationer har vi på henholdsvis mikrofilm som i bogform.

### **Erhvervsarkiver, foreningsarkiver og privatarkiver**

Arkivet har gennem tiden modtaget mange arkiver, som han have interesse for slægtsforskere. Det er umuligt at remse op, hvad vi

har. Vi arbejder på at få vores arkivalier registreret på EDB, så det bliver nemmere at søge.

### **Hvorfor er der ting, man ikke må bruge?**

Der er desværre ting på arkiverne, som man ikke umiddelbart kan komme til at se. det er hensynet til privatlivets fred, der sætter visse grænser for, hvad du må se på arkivet, og hvad du må bruge det til.

Reglerne beskytter dem, der har afleveret materiale, og deres nærmeste pårørende. Det er med til at sikre, at folk overhovedet TØR aflevere deres arkivalier.

### **Tilgængelighedsfrister**

I det statslige arkivvæsen er der forskellige tilgængelighedsfrister. Lokalarkiver, der er medlemmer af SLA, følger det statslige arkivvæsens regler, selv om de egentlig ikke er omfattet af arkivloven. Principielt er arkivalier tilgængelige når de er 30 år gamle. Men der er dog undtagelser.

En undtagelse er sager, der rummer det, som kaldes "følsomme personoplysninger". Den type sager er utilgængelige i 80 år.

"Følsomme personoplysninger" kan man støde på bl.a. i strafferetssager, sager om faderskab, adoption, skilsmisse samt i lægdsruller o folketællinger.

På lokalarkivet kan der også være ting som rummer "følsomme personoplysninger".

Det er f.eks. medlemslister til politiske foreninger eller karakter- og fraværsprotokoller fra skoler.

Allé frister regnes fra den sidste indførsel i listen eller protokollen. Kirkebøger (som findes på mikrofilm i mange lokalarkiver), borgerlige ægteskabsbøger, skifteprotokoller, folkeregisterkort og testamenter er tilgængelige efter 50 år.

**Spørg os endelig til råds - det er derfor, vi er her.**

# GOTISK

## alfabet

### STORE BOGSTAVER:

A B C D E F G H  
I J K L M N O P  
Q R S T U V X  
Y Z aa ab

### SMÅ BOGSTAVER:

a b c d e f g h i i  
k l m n o p q r s t  
u v x y z aa ab

Materialet er udarbejdet af Landsarkivet for Sjælland, Lolland-Falster og Bornholm, samt historiemagasinet SIDEN SAXO  
Besøg os på Internettet: [www.sa.dk/lak](http://www.sa.dk/lak) og [www.sa.dk/lak/saxo.htm](http://www.sa.dk/lak/saxo.htm)

Køb bibliotekets jubilæumsbog for 85 kr.  
i alle Biblioteksafdelinger

Hvis du har billeder, oplysninger eller andet af lokalhistorisk interesse, så henvend dig til:

**LOKALHISTORISK SAMLING**  
**KAMILLEVEJ 10**  
**2770 KASTRUP**  
**TLF. 32 46 05 45**

ÅBNINGSTID:

MANDAG 16-20

TIRSDAG 12-16

FREDAG 12-15

Lokalhistorisk Samling har desuden udstillinger på Kastrupgårdsamlingen:

**Midt på Amager og Kastrup Glas**

Åbent: tirsdag - søndag 14-17

onsdag tillige 19-21

Og på Plydsen, Amager Strandvej 350, 1.sal:

**Kastrupfiskerne og havnen, Plydsen, og**

**Tårnby Kirke-fra vugge til grav**

Åbent: Lørdag og søndag 13-16