

# GLEMMER DU

TÅRNBY KOMMUNES LOKALHISTORISKE TIDSSKRIFT

SEPTEMBER/OKTOBER 2013

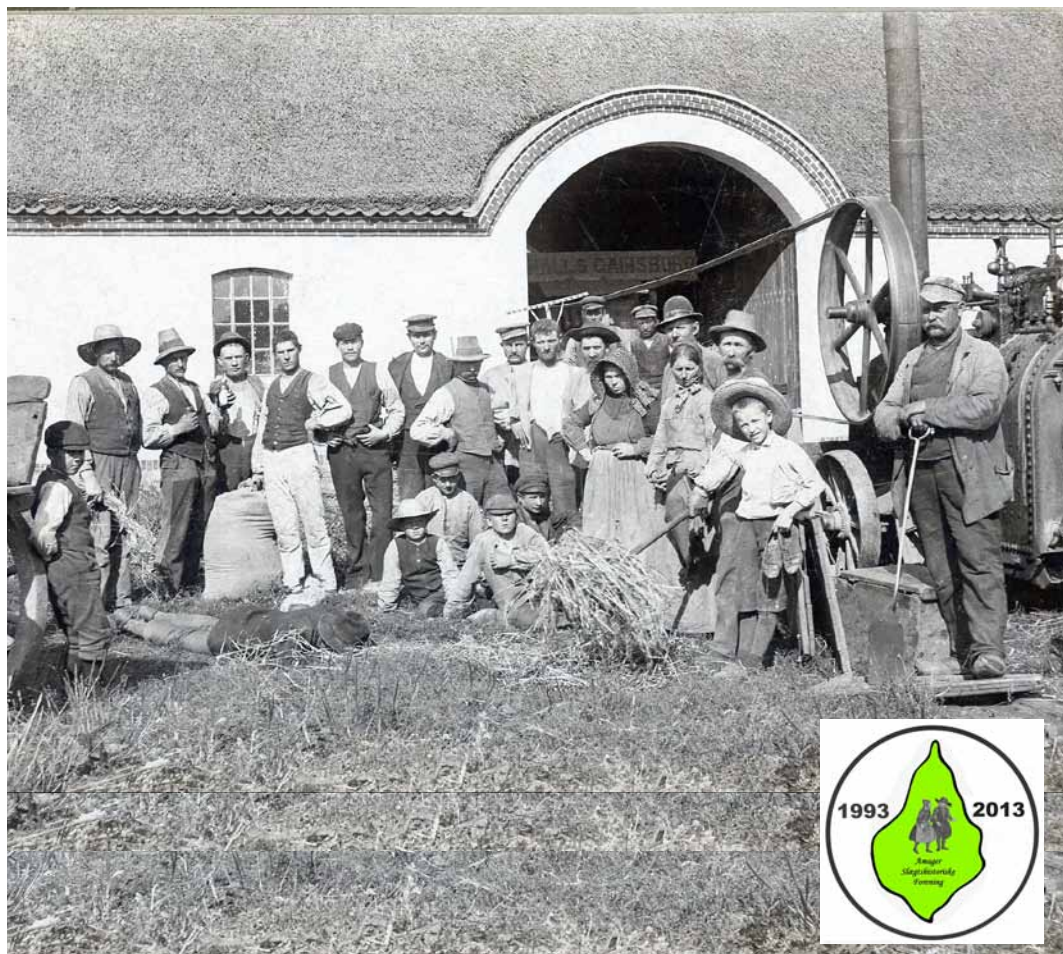

## SLÆGTSHISTORIE

Amager Slægtshistoriske Forenings 20 års jubilæum



NUMMER 5 / 2013



#### FORSIDE:

Høst med damptærskværk på Birkegården i Tømmerup ca. 1900-1920.

#### FIND DIN OG TÅRNBY'S HISTORIE I MINI-ARKIBAS

Tårnby Stads- og Lokalarkiv har fotografier og materiale fra private, fra foreninger og kommunale arkivalier fra Tårnby Kommune. Materialerne er registreret i Arkibas. Du har her mulighed for at søge i basen gennem mini-arkibas på <https://taarnbybib.dk/da/Stads-Lokalarkivet>

Basen indeholder mere end 5.000 fotos, som er en lille del af arkivets samlinger, og der kommer hele tiden nyt materiale til.

Materialet er kun til privat brug. Hvis materialet ønskes publiceret, skal du henvende dig til [bibliotek@taarnby.dk](mailto:bibliotek@taarnby.dk)

**ARKIBAS**  
Arkibas søgeresultat

#### KILDER:

Amager Slægthistorisk Forening.

Stads- og Lokalarkivet.

Alle fotografier er indgået i Stads- og Lokalarkivet, hvor andet ikke er nævnt.

Du kan se fotografierne i Mini-arkibas på arkivets hjemmeside - brug billednummeret.

Fotografierne må ikke bruges i andre sammenhænge uden Stads- og Lokalarkivets tilladelse.

© Stads- og Lokalarkivet 2013

#### HVIS DU VIL VIDE MERE

A145 Forsikrings- og Vurderingsprotokoller for Tårnby Sogn, Amager Birk, Tårnby Kommune

Find ekstra materiale ved at tjekke lokale aviser – måske kan et besøg på lokalarkivet også give noget ekstra materiale.

ISSN 1397-5412

Tidsskriftet Glemmer Du er udgivet af:

©Tårnby Kommunebiblioteker, Stads- og Lokalarkivet.

Redigeret af: Lone Palm Larsen

Layout: Anne Petersen

# AMAGER SLÆGTSHISTORISKE FORENING

## Med slægtshistoriske eksempler

*Amager Slægtshistoriske Forening har 20 års jubilæum i 2013. Arkivet har i den anledning givet foreningen mulighed for at beskrive deres opstart og historie. Siden arkivet blev oprettet for 40 år siden, har arkivet hjulpet mange slægtsforskere med at finde deres forfædre og deres historie. I dette nummer af Glemmer Du giver vi eksempler på, hvordan du kan gribe slægtsforskning an, og hvilke guldgrupper af materialer, der kan være for slægter, som har boet mange generationer det samme sted.*

*Først fortæller den tidligere formand for Amager Slægtshistoriske Forening, Britta Staugaard, om foreningens start. Hun var formand fra 1997 til 2000.*

### SÅDAN STARTEDE DET

I forbindelse med Amager Slægtshistoriske Forenings 20 års jubilæum er jeg, som tidligere formand, blevet opfordret til at skrive lidt om foreningens opståen og virke i de første år. Det gør jeg naturligvis med glæde!

I 1992 var vi en blandet gruppe af nybegyndere og øvede slægtsforskere, der havde meldt os til et grundkursus i slægtsforskning på et aften-skolehold hos Tommy P. Christensen. Han er cand.mag. fra Københavns Universitet i historie og kunsthistorie.



Foreningens logo er lavet af Britta Staugaard

## FRA 1993 TIL 2013

## Amager Slægtshistoriske

Forening er stiftet den 13. september 1993 og fejrer i år sit 20 års jubilæum. Foreningen har fra starten haft til formål at være et samlingssted for medlemmer, der har slægtsforskning og lokalhistorie som fælles interesse. Foreningen har 63 medlemmer i 2013.

Jeg husker, at Tommy den første aften bad os alle skrive et navneskilt, så vi kunne lære hinanden at kende. Men den lille opgave løste vi nu ikke særlig godt. Vi troede nemlig, at vi kunne nøjes med vores fornavne, indtil Tommy præciserede, at for en slægtsforsker er efternavnet særdeles vigtigt. Hvordan skulle vi ellers kunne identificere en person?

Med den bemærkning var kurset lagt. Navneopkald og navneskik, gotisk skriftlæsning og transskriptionens ABC, systematik og orden, kildesøgning og kildekritik, hvad skotøjsæskens gemte, arkivheuristik, arkivfonds, billedbehandling, anetavler, EDB, vejvisere, skifte, skøde og retsbetjent-

protokoller, lægdsvæsen, retsvæsen, kirkebøger, søgemidler, heraldik, ... *you name it*. Tommy fyldte på os, og vi sluttede det hele med iver og interesse. Dog med en ydmyg følelse af, at det måske var mere komplekst end som så.

Da vi havde gennemført grundkurset og efter det et weekendkursus og derefter endnu et kursus for lettere øvede, proklamerede Tommy, at han nu ikke kunne lære os mere. Nu var det op til os selv at finde vores veje og egne ben at stå på.

Det var vores interesse for slægtsforskningen, der drev os. Hjælp hinanden og skab en forening var opfordringen og udfordringen til os – en lille flok på 8-9 personer. Det måtte vi så gøre - og vi gjorde det. Den stiftende generalforsamling blev afholdt den 13. september 1993 på Tårnby Kommunes Hovedbibliotek, og nu er det 20 år siden.

## FORENINGENS FØRSTE FORMAND

Jens Arne Jakobsen blev foreningens første formand. Bitten Westergaard havde kontakten til kommunen og



Amager Slægtshistoriske Forening til et medlemsmøde på Tårnby Hovedbibliotek i 1993.

Fotograf: ASF 1993, privateje

biblioteket. Bitten var også vores “kaffemor”. Anders Gadegaard, vores alvidende slægtsforsker, blev kasserer, Niels Gjermandsen EDB-ekspert og undertegnede valgtes som sekretær.

Vi planlagde medlemsmøderne, arrangerede arkivture og oplevelsesture. Vi søgte kommunal støtte, indgik “billige” aftaler med foredragsholdere og fik gode venner på arkiverne, hvilket gav os lejlighed til at arrangere selvstændige arkivbesøg uden for åbnings-tid. Specielt arkivbesøgene,

sommerturene og julemødet med dets faste traditioner var populære.

## FORENINGSLIVET

Desværre mistede vi alt for tidligt vores formand Jens Arne Jakobsen, og det blev herefter min opgave at overtage formandskabet, hvilket jeg sammen med de øvrige bestyrelsesmedlemmer gjorde med glæde, da foreningen jo var vores hjertebarn.

Gennem flere år havde jeg fornøjelsen at kunne lægge den



Udflugt til Amagermuseet i 2012. På Amagermuseet kan man blandt andet se storstuen fra Birkegården. Stuen bliver her kaldt for Tømmerup-stuen.  
 Fotograf: J.K.N. Petersen 2012, privateje

arbejdskraft i foreningen, som den fortjente og havde brug for. Det var altid givende - ikke blot i forhold til slægtsforskningsinteressen, men især fordi der i foreningen bestod en helt unik medlemskultur - en omsorgskultur - et fællesskab uden lige. Til hvert et møde tog medlemmerne imod programmerne med tilfredshed, og personligt blev jeg mødt med en venlighed og taknemmelighed, som gjorde arbejdet det hele værd.

## DET GÅR STADIG GODT

Det ligger mig meget på sinde at sige alle "gamle", trofaste og aktive medlemmer en stor tak. Det var jer, der tegnede foreningen - og det er jer, der har båret den videre. Ikke blot har I formået at holde fast på det oprindelige formål og medlemsfundamentet, I har også formået at forny foreningen. Det glæder mig meget at følge med på sidelinjen, på hjemmesiden og på Facebook, hvor

foreningen selvfølgelig har dannet sin egen gruppe. Det glæder mig at se, at “gamle” kræfter stadig er i spil, og at nye stadig kommer til, for I er jo foreningens eksistensgrundlag.

Jeg vil også gerne takke Tommy for, at vi blev udfordret. Uden Tommy ingen Amager Slægtshistoriske Forening! Og endelig en særlig tak til mine venner i bestyrelsen - både de der stadig er her, og de vi savner.

*Britta Staugaard*



Scan QR-koden med din smartphone og læs mere om Amager Slægtshistoriske Forening. Eller gå direkte til foreningens hjemmeside [www.amagerslaegt.dk](http://www.amagerslaegt.dk)

## VEDTÆGTER FOR AMAGER SLÆGTSHISTORISKE FORENING

### § 1. Navn og hjemsted

Foreningens navn er ASF, Amager Slægtshistoriske Forening. Foreningen er stiftet den 13. september 1993. Foreningen er hjemmehørende i Tårnby Kommune

### § 2. Formål

Foreningens formål er at varetage medlemmernes interesse for slægtsforskning og slægtshistorie. Foreningen virker som et samlingssted, hvor medlemmerne, udover hyggeligt samvær, gensidigt hjælper hinanden med den praktiske forskning, gotisk skriftlæsning, arkivbesøg og lignende. Foreningen arrangerer derudover foredragsaftener, arkivbesøg, ekskursioner og lignende.



Crilles Cornelius Jansen, født den 14. januar 1864, på Birkegårdens gårdsplass. Det er ikke en tur til torvet, da grøntvarene ikke er på ladet. Måske er det hans søn Crilles Peter Jansen, der sidder ved siden af.  
Foto: Stads- og Lokalarkivet

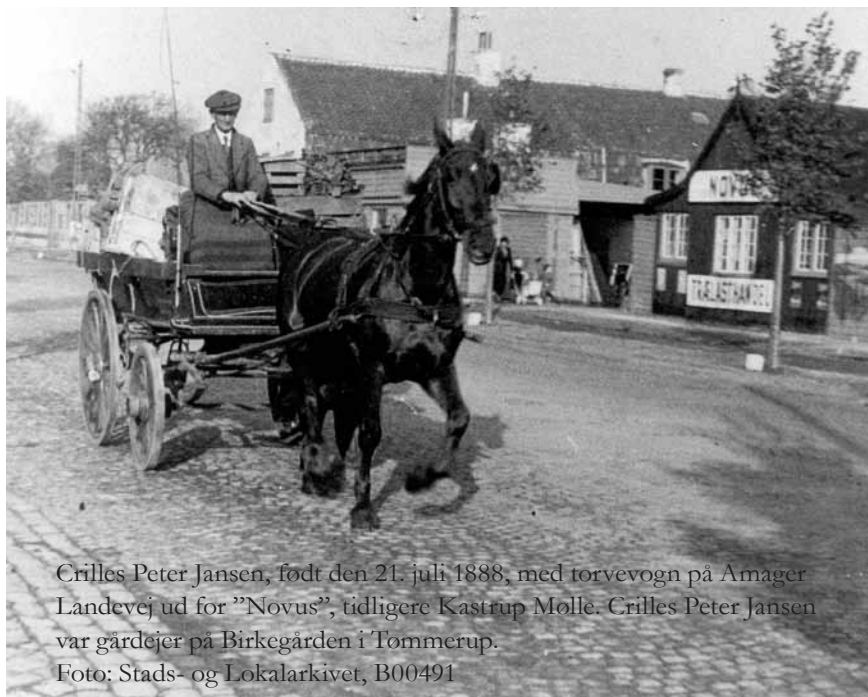

Crilles Peter Jansen, født den 21. juli 1888, med torvevogn på Amager Landevej ud for "Novus", tidligere Kastrup Mølle. Crilles Peter Jansen var gårdejer på Birkegården i Tømmerup.  
Foto: Stads- og Lokalarkivet, B00491



# SLÆGTSHISTORIE – HVORDAN GØR JEG?

## Arkivet viser en slægts historie

*I arkivet har vi en række hjælpemidler til forskning i din slægt fra Tårnby. Udover det du kan finde i de folketællinger og kirkebøger, der er lagt på nettet af Statens Arkiver, er der mulighed for at supplere historien med andre oplysninger, som du kun kan finde på et lokalarkiv. Her ser vi lidt nærmere på hvordan du kan gribe det an, når du vil vide mere om din slægt.*



I det nyindrettede rum til lokalhistorien kan du fordybe dig i alt fra lokalaviser, arkivmateriale, lokalhistoriske bøger og fotokopier af blandt andet kirkebøger og folketællinger. Foto: Stads- og Lokalarkivet

### OPLYSNINGER OM SLÆGTEN - NAVNE OG STEDER

Inden du går i gang med slægtsforskning er det nødvendigt at få et overblik over de data, du har på dine forældre, bedsteforældre og eventuelt oldeforældre. Du skal vide, hvornår og i hvilken kommune og sogn de er født, hvornår

og hvor de er blevet gift, eller hvor de boede, da de døde. Find hjælp til opdelingerne på [www.krabsen.dk/stednavne-base](http://www.krabsen.dk/stednavne-base) hvis du er i tvivl.

Stedet er indgangen til al slægtsforskning. Du skal derfor vide, hvor den kirkelige handling er foregået, ellers kan du ikke finde det i kirkebøgerne. Eller du skal vide, hvor dine

forfædre boede, dengang folketællingerne blev skrevet ned i bøger. Materialet er nemlig opdelt efter sogne, og der er ikke et navnerregister. Selv hvis der var et register, ville det ofte ikke være til megen nytte. Navnene bliver nemlig langt fra skrevet ens i alle dokumenter og i de forskellige år.

Eksempelvis blev Crilles Peter Jansen, født 21. juli 1888, døbt Crilles ifølge kirkebogsoptegnelsen fra 1888, men i folketællingen i 1925 kaldes han Chrilles. Der skrives dog også Krilles og Chr. andre steder.

I 1828 indføres en ny navnelov, som påbyder folk ikke længere at navngive efter patronym. Dvs. at børnene får faderens fornavn som efternavn med tilføjelsen søn til drengene

og datter til pigerne. Det tager dog næsten 50 år, før end landbefolkningen ikke længere følger denne skik. Den nye navnelov gør det ikke lettere for slægtsforskere.

Crilles Jansen, født 1806, får bl.a. sønnen Cornelius Chrillesen, født i 1839. Ifølge navneloven skulle han have det samme efternavn som sin far. Da Cornelius Chrillesen bliver gift med Birthe Clausen, er hans efternavn blevet ændret til Jansen. Derfor, da han får sønnen Crilles Cornelius Jansen, født i 1864, hedder de begge Jansen. Birkegården er i øvrigt Birthe Clausens fødehjem, og Birthe og Cornelius driver gården efter hendes far Claus Petersen. Efter Birthes død i 1879, gifter Cornelius sig med hendes storesøster Svendborg. Og det er de to, der får bygget gården op i grundmur i 1881. Gården bliver på et tidspunkt derfor kaldt Svendborgminde. Ifølge familien er det først, da der bliver plantet en række birke-træer, at gården får tilnavnet Birkegården.

Cornelius stammer i øvrigt selv fra Store Magleby gennem sin far. Og den familie kan spores tilbage til 50 år efter hollænder-



Birkegården i Tømmerup ved gadekæret fotograferet ca. 1943 på Høgsbrovej, der tidligere hed Tømmerup Kirkevej.

Foto: Stads- og Lokalarhivet, B1425



Tømmerupstuen stammer fra Birkegården på Høgsbrovej. Nu er det flotte interiør opstillet på Amagermuseet. Fotograf: Dirch Jansen, 1987

nes ankomst til Store Magleby gennem Cornelis-slægten.

Alle eksemplerne på, hvordan du kan slægtsforske, er fra familien Jansen, som i tre generationer boede på Birkegården, hvor de drev amagerbrug.

Stedet er absolut nødvendigt at vide, hvis du skal forske i din slægt. Heldigvis er der hjælp at hente hvis du ikke ved i hvilket herred eller amt et bestemt sogn ligger. Her findes kort som hjælpemiddel. Ligeledes kan stednavn, som ikke er et sogn, herred eller amt også

findes ved hjælp af stednavnebasen, som kaldes Krabsen. Her kan der søges på et stednavn f.eks. Tømmerup, så fremkommer der fire muligheder, hvoraf det ene er beliggende på Amager og hører til Tårnby Sogn, Sokkelund Herred og Københavns Amt.

Det er ikke nødvendigvis let at slægtsforske – det er sikkert derfor, at ordet forske indgår. Du vil støde på mange og meget forskelligartede problemer undervejs, som kræver en del forskning, tålmodighed og kreativitet for at finde din slægt.



ned i et sogn for en længere periode.

Hvis du har en dåbsattest eller dødsattest, kan du gå baglæns i kirkebogen til det sogn, den pågældende er kommet fra.

Ved dåb står der, hvem der er barnets forældre, på den måde kan du langsomt, men sikkert, gå bagud i tid. I hvert tilfælde ind til et vist tidspunkt, hvor der er kludder i optegnelserne, kirkebogen er blevet væk eller en helt tredje grund.

Mange sognes kirkebøger er tilgængelige på nettet helt indtil 1960'erne. Derfor kan du blot, du har netforbindelse, arbejde med slægtsforskning.



Du kan finde ekstra materiale som bøger om lokalområdet eller de lokale aviser, på arkivet.

Foto: Stads- og Lokalararkivet



Hvis dåbsattesten mangler, men du kender gravstedet, er der en mulighed for at få oplysninger denne vej.

Tårnby Kirkegårds gravsten er registreret på [www.dk-gravsten.dk](http://www.dk-gravsten.dk) af Susan Havmand. Det er dog ikke alle kirkegårde, der er fotograferet.

Fotograf: Susan Havmand, 2009

## KIRKEGÅRDENS STEN

På kirkegården kan slægterne også følges, selvom de mange nedlæggelser af gravsteder i disse år gør det meget mindre interessant at gå rundt på landets kirkegårde. Der kan på gravstedet findes informationer, som fortæller om familien. Gravstens størrelse og pynt, hvem der ellers er begravet, og små mindeorden kan også fremtulle små familiehistorier. Ofte er der lagt en særlig symbolsk betydning i valg af gravsten og mindeord, som kan tydes, og bidrage med lidt mere viden om personen og slægten.



## FOLKETÆLLINGER

Folketællinger er lister over de personer, der bor i et hus eller på en gård. Nogle gange kan der godt bo flere familier på samme gård. Alt efter hvilket år folketællingen er fra, er der forskellige oplysninger.

F.eks. er der indkomst og formue med i 1916. Du finder altid navn, alder, stilling i husstanden og erhverv.

Fra og med 1845 indeholder folketællingerne altid oplysning om fødestedet for de enkelte i familien. Du får derfor her en mulighed for at finde fødselsoplysninger, hvis du kender familiens bopæl i årene 1845 til 1940.

Brug også folketællingerne til at tjekke oplysninger du har fået gennem andre steder. Hvis du har to kilder, der siger det samme, er der stor sandsynlighed for, at det er rigtigt. Du kan også her holde lidt øje med, hvor mange børn, der var i familien – også de døde. Så tjek gerne folketællingerne for at se hvor lang tid familien har boet det samme sted. Derefter kan du søge efter de fundne familiemedlemmer i kirkebogen.

## BRANDFORSIKRING

Du kan bruge brandforsikringsprotokollerne som et slags register til brandtaksationsprotokollerne. Her får du en mere omfattende beskrivelse af ejendommens udseende og kvalitet. Brandforsikringsprotokollerne indeholder forsikringsnummer, ejere, forsikringssum og henvisninger til brandtaksationsprotokollen. Brandtaksationsprotokollen indeholder beskrivelse af bygningerne, deres indretning, materialevalg og andet.

Forsikringsoplysningerne er især interessante, når du gerne vil vide, hvordan gården har udviklet sig. De mange brande i de tæt bebyggede landsbyer med hustage af strå bliver også afsløret her, fordi de nye materialer bliver beskrevet, og måske bliver gården også vurderet til en højere pris. Hvis gården eller huset ikke eksisterer mere, kan det give et lille indtryk af, hvordan det har set ud.

I 1858 lå stuehuset i Birkegården i den nordlige længe, hvor der i den vestlige også var beboelse og udhus. Den østlige bestod af stald, lade

Beliggenhed (By, Mark, Overdrev, Kjær, Heide eller desl.) samt Stedets alm. Beteg.:	Matr. Nr.	Den Forsikrede.	Naar ind- tegnet, Dato.	De forsikrede Bygningers			
				Litr.	Anvendelse.	Fors. Beløb, Kr.	Bygnings- maade.
Lommestrip 5a	Gårdens Gullis Carstén. Jensen 23/10. 1906	6/18	a	Stuehus	20.300	Stuehus	
			b	Stald m.v.	16.300	10 St. Hus	
			c	Rede	11.900	St. Hus	
			d	Stuehus Bogn m.v.	4.200 900	- bnd.	

I gårdens forsikringsprotokoller står en del om, hvilke materialer der er brugt. I 1906 var stuehuset på Birkegården altså grundmuret med tag af skifer. Forsikringssummen var på i alt 53.000 kr. til et halvårligt kontingent på 129,37 kr. den 6. januar 1918.

Kilde: A145 Forsikrings- og Vurderingsprotokoller for Tårnby Sogn, Amager Birk, Tårnby Kommune, bind 8, side 287.

og redskaber, og den sydlige længe indeholdt lo, lade og stald. Alt sammen udført i bindingsværk med lerklinede vægge og stråtag. I 1881 var Birkegården bygget væsentlig om, idet stuehuset mod øst nu var i grundmur med skifer-tag. Også heste- og kostalden mod nord var i grundmur, dog her med stråtekt tag. Der var stadigvæk beboelse både i den østlige og vestlige længe. Alt dette kan læses ud af forsikringsprotokollen A145 for 1852-1892, som findes på Stads- og Lokalarkivet.

## SKRIFTEN OG DATOER

Gamle dokumenter er skrevet med et andet alfabet. De er desuden skrevet med håndskrift. Når dokumentet er ældre end 1875, er de skrevet med gotisk håndskrift. Det er meget anderledes end den håndskrift, vi bruger i dag. Ligesom håndskriften for 50-100 år siden også er meget anderledes, end den er i dag.

Når du interesserer dig for lokalhistorie, er det vigtigt at kunne læse og tyde gotisk håndskrift.



Lær de gotiske bogstaver, når det er nødvendigt for at komme videre. Det er ikke altid let at læse gotisk og ej heller en bestemt håndskrift. Du kan ofte få hjælp af andre ved at spørge, men også ved at se på andre bogstaver og ord som personen med den ulæselige håndskrift har skrevet. Ved sammenligning kan mysterierne ofte løses.

Præsternes latin smittede af på teksten i kirkebøgerne, og der kan derfor også stå latinske ord og vendinger, som også skal tydes. Desuden blev dagene ofte kaldt efter kirkeårets inddeling i tiden før 1812-1814. Kirkeåret begynder med 1. søndag i advent, og det er søndagene efter dette og andre kirkebegivenheder, der bliver talt fra. F.eks. er Quinquagesima den 7. søndag før påske. Denne dag bliver kaldt fastelavns søndag i dag. Betegnelsen Quinquagesima bruges ikke længere i daglig tale. Der er heldigvis hjælp til at finde den rigtige dato i diverse omregningskalendere. Den gregorianske kalender, den vi bruger i dag, blev indført i Danmark i 1700.

Før brugtes den julianske kalender, som ikke er en ligeså nøjagtig udregning af skudår. Også her er der hjælpemidler til at udregne de rigtige datoer.



Første opslag i kirkebogen, som blev påbegyndt i 1772, er meget smukt skrevet og poetisk formuleret af Niels Randulph With. Han var præst fra 1757 til 1788.

Kilde: Kirkebog fra 1772 til 1791 over fødte, konfirmerede, viede og døde for Tårnby Sogn, Sokkelund Herred, Københavns Amt. Versene illustrerer fint, hvordan skriften skal tydes, og en håndskrift skal læres at kende.

## 90 Aars Fødselsdag

Enkefru Anna Sofie Jansen, »Birkegaard«,



1. Pinsedag, den 24. Maj, vil alle Flag i Tømmerup glide til Tops til Ære for Dagens Fødselar, Enkefru Anna Sofie Jansen, »Birkegaard«, der kan fejre sin 90 Aars Fødselsdag.

Den gamle Dame er Enke efter forlængst afdøde Gaardejer Chrilles Jansen, og hun nyder nu sit Otium hos Sønnen, Gaardejer Chrilles Jansen. — Skønt det at sige, at Fru Jansen nyder sit Otium, er egentlig ikke helt rigtigt, idet hun daglig, hele Aaret rundt gaar til Haande hos Datteren Fru Fischer paa Høgsbrovej, og her hjælper hun til med alt, baade ude og inde. — Til Trods for sin høje Alder bruger hun ikke Brillen, og Helbredet er saa godt, at mange yngre Mennesker maa misunde hende dette. — Ved selskabelige Lejligheder i Familien er hun Festens Midtpunkt og kan holde ud lige saa længe som de yngre i Slægten.

Paa den høje Fødselsdag vil Familie og Venner møde op og hylde Fru Jansen, der fejres ved en Fest paa »Birkegaard«, og »Amagerlands Producent- og Skytteblad« vil forud gratulere med de 90 Aar, idet vi udtrykker Haabet om en lys og fredfyldt Livsaften.

Af ekstra materiale var der på en avisforside en bekendtgørelse i anledning af en 90-års fødselsdag. Anna Sofie Jansen, født Petersen, blev født 24. maj 1863. Nogle gange skrives hun som Ane Sofie. I 1886 blev hun gift med Chrilles Cornelius Jansen fra Birkegården. Kilde: Amagerlands Producent- og Skytteblad 10. årgang, nr. 4, 1953. Side 1

### AF KØD OG BLOD

Ud over det materiale, som er blevet brugt til at holde styr på folk i forhold til, hvor de bor, deres forsikring, de kirkelige handlinger etc. er der også gode muligheder på lokalarkiverne. Det kan f.eks. være lokalaviser, adressebøger og andet materiale, som kan knyttes til slægten.

Fyld på historien med fotografier fra dit eget familiealbum og spørg ældre familiemedlemmer om, hvem der er på de gamle fotografier. Du kan også skrive dine og deres erindringer ned. Der kan også være skrevet bøger om de steder, familien har boet eller arbejdet. Der er naturligvis mange andre muligheder for at finde

oplysninger om din slægt. At skaffe disse informationer afhænger af, hvor meget tid du vil bruge for at finde mere materiale.

## NYTTIGE LINKS

Til slægtsforskningen er der en række links du kan benytte dig af:

[www.sa.dk](http://www.sa.dk)

[www.politietsregisterblade.dk](http://www.politietsregisterblade.dk)

[www.ddd.dda.dk](http://www.ddd.dda.dk)

[www.krabsen.dk/stednavnebase](http://www.krabsen.dk/stednavnebase)

[www.dk-gravsten.dk](http://www.dk-gravsten.dk)



På Stads- og Lokalarlivets del af [www.taarnbybib.dk](http://www.taarnbybib.dk) under menu-punktet "Find din slægt" kan du finde en række links, der kan hjælpe dig med din slægtsforskning og med at finde lokal historie fra Tårnby Kommune.

## ASF ANBEFALER

Al slægtsforskning starter hjemme hos én selv.

Gamle fotos, breve, attester. Fødsels-, vielses- og dødsattester er interessante. I disse attester findes mange oplysninger om fødselsdage og -steder, navne på forældre m.m. Tal med de ældre i familien og husk at skrive historierne ned, datoer, begivenheder m.m. Lav system i papirerne og hold orden – så bliver det hele nemmere, når der skal indtastes. Find et godt program til slægtsforskning og begynd så indtastningen. Husk at notere hvor oplysningerne er fundet. Det anbefaler ASF, Amager Slægtshistoriske Forening.

## PAS PÅ DIT MATERIALE

Når du har gamle fotografier, er det bedst kun at skrive oplysninger bagpå med en blød blyant. For at bevare fotografierne og dokumenterne bruges syrefrit papir. Det er bandlyst med plastic, tusch og kuglepen.



Tærskværket er på besøg på Birkegården i Tømmerup ca. 1945.

I forgrunden til venstre med begge hænder i lommerne står gårdejer Edv. Jørgensen, Bakkegård. Med opsmøgede ærmer er tærskværkets ejer jordbruger Hans Jørgensen, Tømmerup. Imellem dem står gårdens ejer Crilles Peter Jansen fra Birkegården. Foto: Stads- og Lokalarkivet, B1788.

#### HENVENDELSE & ÅBNINGSTIDER

Hvis du har billeder, oplysninger eller andet af lokalhistorisk interesse, så henvend dig til Stads- og Lokalarkivet.

#### VI HAR ÅBENT

Mandag - torsdag	kl. 9 - 20
Fredag	kl. 9 - 17
Lørdag	kl. 9 - 15
Søndag 1. sept.- 30. april	kl. 9 - 15

#### STADS- OG LOKALARKIVET HAR UDSTILLINGER PÅ

Kastrupgårdsamlingen

MIDT PÅ AMAGER & KASTRUP GLAS

Tirsdag - søndag kl. 14 - 17

Onsdag kl. 14 - 20

Plyssen på Amager Strandvej 350

PERMANENTE &

SKIFTENDE UDSTILLINGER

Lørdag og søndag kl. 13 - 16